Berättelser om krig och krigare

81. Om Ytalgården i Nedervetil, som den förstörd under Stora Ofreden.
82. Bågaren och myrten, som hittats vid Barkebacka.
83. Byssar, som är begravade i Prolivälikarju.
84. Om den svenske soldaten Jako, som mynde på hären.
85. Hum Ollisbacka gubben gömde sina ägodelar undan nyssen 1808.
86. När nyssarna kom till Munik 1808.
87. Munikbon under 1808års krig.
88. Om nyssarna, som satt i Skottallen.
89. Om folket på Kilacka i Nedervetil Kyrkoby under 1808års krig.
90. Om Anders Larsson på Tillbacka i Kaina under 1808års krig.
91. Var nyssarna hade sitt läger 1808.
92. Om nyssarna vid Tasto år 1808. a), b)
93. Emmesbrona under kriget 1808.

94. Om ryssen, som blev klubbad i Tasta.
95. Hurn Tastbita slapp ifrån ryssarna.
96. Om ryssarna, som ska plundra i Paarila och Ruppa i Nedervetil.
97. Från striden mellan svenskar och ryssar vid Paarila någonstädes.
98. Folket på Bastubacka under 1808.
99. Hurn Bastubackgubben sköt ihjäl ryssen.
100. Hurn Bastubackgubbarna slogos med ryssarna under 1808 års krig.
101. Hurn svenskarna och ryssarna sköt på varandra vid Lundbacka i Nedervetil.
102. Om gubbarna, som ska ta mot ryssarna på Pelolacken i Nedervetil.
103. Hurn Skrikobornas ska ta mot ryssen.
104. Om ryssarna, som sköt på Pelogubben.
105. Folket i Skrika under 1808.
106. Lönnbackabornas under kriget.

107. Strid mellan svenskar och ryssar år 1808 i Nedervetil.
108. Om folket på Vätaveri i Nedervetil 1808.
109. Folket i Gäsjärvi i Nedervetil 1808.
110. Hurn ryssarna tog får åt sig i Gäsjärvi.
111. Hurn ryssarna stalen kåste i Gäsjärvi.
112. Om ryssen som hittades död i en nä.
113. Högnäsborna under 1808åns krig.
114. Om Vartersunds Jako, som togs å ryssen.
115. Om Jänislampi gubben under 1808 års krig.
116. Ryssarna på Kuikkila år 1808.
117. Om Jolkaborna under 1808års krig.
118. Hurn Jolkaborna räddade sin sjaarnmål undan ryssarna.
119. Om gubben hiitala i Jolkaby år 1808.
120. Om Jolkaborna, som gömde pakalen.
121. Om Kuokkanur, som kade mist sin ko.
122. Om de två flickorna i Jolka Nedervetil, som gön-

~~127~~ de sig undan nyssarna.
311 128. Om Saamtekaborna under kriget.
129. Folket på Markusbacka under 1808.
130. Nyssarna på Majabacka år 1808.
131. Bona, som gömde svinet undan nyssen.
N:r 82 132. Om Vieikkila gubbarna, som sloddes med nyssen.
133. Från slaget vid Siikajoki.
134. När perpojkarna, som skåt kejsarens kosack, och Mattander I.
135. Gubben, som begrovs på Korkeasaari i Enares.
136. Hur gubben och grannan dödade nyssarna.
137. Om platsen, där nyssarna höll gudstjänst under 1808åns krig.
138. Hur nyssen fick sina pengar tillbaka.
139. Nyssarna inkvarterade i Skriko.
140. Hur nyssarna sloddes med Ellisback daddern.
141. Historier från nyssinkvarteringen.
142. Hur kvinnorna hjelpte om nyssarna.
143. Ängelsmännen i Gamla Karleby.

En Kalgården i Nedernokel, som blev för störd under Stora Ofreden.

312

(Hinrik Johanson, Nedernokel).

Mellan Slotte och Bastubacka fanns för en gård, som hette Kalgården, men den blev förstörd under nysstiden, ~~och~~ redan långt före 1808åns krig. Där bodde då två bröder. Den ena tog nyssen, men den andra hann undan och for till stan och blev sjöman.

Det fanns ingen sorkenväg då ännu. Han hade ängen nedanför den plats där byggningen hade stått, och kom hit sedan för att höbärga. När han var trött och utburen, sedan han gått den långa vägen från staden, satte han sig på stenfoten tillbaka för att hem och sade: "Nog har man fått hakan här ren!" – Kalgårdens marker hör nu till Bastubacka.

Om Heikkilä-gubbarna som sloddes med ryssar.

(Pelo Juhtk, Vedensuhl).

På Heikkilä i Jaala Karleby hade gubbarna slagits med ryssarna under Stora Ofreden, då de skulle ta mat åt sig. Sen for folket undan tidigt om våren körande barn och ~~kreatur~~ kustrur till Runttujärvi ovikning fem verst åt Kolviåstrakten. En vägen for kitten kvarn och den andra till Runttujärvi. De som for undan fällde trän över den väg, som de for med, och lämnade kvarnvägen öppen. Det kan ha varit så smal väg, att när de satt i skridan och åkte, så ristade kristarna den i ögona, och barnen grät och var ynkliga.

Sämingstiden kom gubbarna tillbaka och fick litet korn sådd. – Samma tid hade ryssarna tagit ett svin och bokat det på bacheu, men så var Heikkilägrabben och skåt ryssen och tog svinet å honom.

Ägaren och myntet, som hittats vid Basthacka i Nederluleå.

(Johan Jakob Bast. 75 år, Basthacka.)

Under krigstider gömde folket undan sina ägodelar, att icke fienden skall få tag i dem. Mycket av det som gömdes har för alltid blivit i jorden, sedan ägaren dött, men en del har man hittat på senare dagar. Sålunda hittade ork. jag år 1905 en gång när jag gräftade här på Basthacka (i en trädgårdsbänk) en liten skatt, som säkerligen har blivit nergrävd under Stora Ofreden, nämligen en silverägare med initialerna H. H. S. samt 247 kopparslantar och ett belgiskt silvermynt från år 1623. De flesta myntén äro från 1600-talet, men ett är från 1707 och ett annat från 1708.

Nyssar, som är begravade i Puolivälikarjo.

(Torparen på Långbacka Torp i Nedernehl).

I den s. k. Puolivälikarjo på Paasilavägen i Nedernehl ska nyssar vara begravade, som stupat i något krig före år 1808. Det ska ännu synas tydliga spår av gravar alldeles nära vägen. I närheten finns den s. k. Kyrkbacken med jättegrävarna och altarstenen.

Den den svenske soldaten Jakob, som rymde från hären.

(Pelo Jukk, Niederetil)

316

"En svensk soldat Jakob, som var hemma från Pelo, rymde från hären under 1788 års krig, emedan han inte tyckte om att vara soldat. Han uppehöll sig länge i en ängslada nära Sjöbacka, och dit hämtade folket mat åt honom. Emellertid glömdes saken bort, och han började arbeta hos den som bodde på Sjöbacka.

Hurn Ollisbacka gubben gjorde sina ägodelar undan nyssen 1808.

(Mats Ollisbacka, Nederluleå.)

Min morfar gjorde undan penjar och guldstickade saker och en guldklocka i ett dubbelglas i en skog alldeles nära gården, som kallas Lusonabba" under en björkrot. När vi brände sved där, hörde vi, hurn någonting skallrade i askan, och då bittade vi gömmorna. När vi kom hem med dem, kände mor min sakerna så väl, fastän de var brända.

De hade bärgat hö vid Jolkhatråsket, och det gjorde de i en hammare. Det fick de behålla, men allt annat for nyssen å med.

" dial. Lusonabba.

När nyssama kom till Munich 1808.

(Karl Karlsson, Munk, Södermanl.)

Nyssama kom uppifrån landet till Munich på söndagen, just som prästen predikade, men han höll lugnt predstjänsten till slut. Nyssama ska ha skjutit ett skott mot klockstapeln, som träffade stortklockan i kanten. Det var väl mera på "gäsk" som de sköt det skottet.

[1] clicl. po gauvik = på skant.

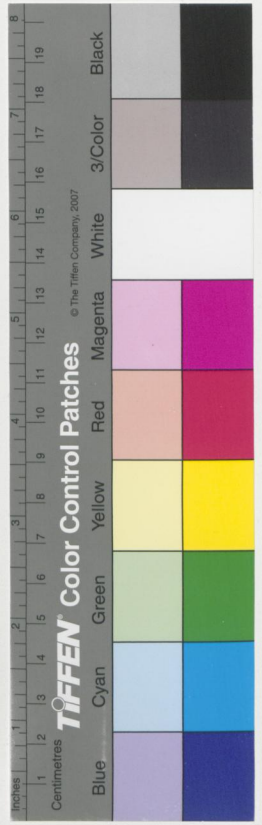

Munkbon under 1808års krig.

(Karl Karlsson, Nedernäs)

Under 1808års krig var ingen annan på Munkbonnäs än min farfar, som då var 40 år gammal, och hans syster. De andra var gömda på Backända på andra sidan om ån.

En dag kom systern till honom och sa: "Nu tar ryssarna och slaktar sista bässen!" Han dök och fick bässen i hornen och började slå ikring med den och ryssarna ikull på golvet, och han rusta å med bässen.

Ingång tog två kosacker honom mellan hästarna och förde honom åt Svartbäcken till. Där fanns det trenskar, och de började skjuta. Det var mörka höstkvällen, kosackerna blev rädda och släppte honom och red bort. Han undan och hoppade i ån och simmade över ån och kom till Backända,

där gummun var. Hon hade då redan fått höra, att kosackerna tagit man hennes och satt och stöjde honom redan och trodde, att han var död, men just som hon satt där och grät, kom han in och gladjen var stor kan man tro. Han hade legat i en hålada hela natten. Sen om morgonen gick han igen till Munik och var där.

Så nyssarna tågade förbi och sku para bort, vattnade ungång en kosack sin häst vid brunnen. Farfar sprang då dit och slog till kosacken, att han skjälpte. Så hoppade han upp på hästen och red med den upp till skogen mugefär tre rent från gården och höll den där på en äng, som kallas Björnviken. Kosacken sjelv vara nöjd att vara utan häst, bills han kunde skaffa sig någon ny.

---

[1] dial beist = gumse

Om nyssarna, som satt i Storfallen.

(Mats Ellisbacka, Vederneträ)

Vid kyrkan var för en stor fura, som kallades Storfallen eller Kyrkbackfallen, men stormen blåste ikull den. Under 1808 års krig tog nyssarna och krak[1] upp i den där för att skada på fienden, men det gick så många på en gren, att den brast, och nyssarna damp i backen och fick stadiga[2] smällar.

---

[1] dial. krekå, i mpf. Krak = kryssa, klättra. [2] dial. stedo = duktig.

Om folket på Pitbacka i Nedervetil
Kyrkoby under 1808års krig
(utrna Kai Johannes Haaristo).

I Nedervetil Kyrkby på Pitbacka vid ålidden hade folket år 1808 fanit till skogen. De stora barnen, som orkade springa, följde med, men de små barnen lämnade de hemma, då flykten kom så hastigt, att de ej hann utrusta dem och ta dem med. De hade bara lagt dem i sängen och täckt med fällen över. Ryssarna kom in och såg barnen, som grät och och var rädda, och gjorde ingenting åt dem.

Om Anders Larsson på Tillbacka i Kaivun under 1808 års krig.

(Aler. Johansson, Kaivun i Nedervetil).

Anders Larsson på Tillbacka i Kaivun hade tre hästar och för att icke behöva fara i transportkjuts förde han tvenne två sämre hästar bort till Kotaback-kärret och hade dem där hela vintern, ty det var den ordningen, att den som hade en häst, icke behövde fara i transport.

Larsson var en stor och grann karl, och därför tog nyssarna fast honom, då de för tillbaka till Ryssland och ska föra honom med sig och göra honom till gardist. Men han rev sig lös och låg sen i tre dygn gömd i den s.k. kvävningsladan i Storhagen. Han var så stark, att han orkade lyfta en karl i var hand på rak arm och slå dem i hop. Fast nyssarna var omkring ett hundra

man, så kunde de inte ställa upp något med honom, då de inte på skjuta eller på annat sätt skada honom. Andra starka karlar försökte de också ta och spra med sig, ty de ville ha starka krigsfolk. En del lyckades de också, men de flesta slapp på ett eller annat sätt bort från nyssnämnda.

dial. Gratas = gravlemmad.

Var ryssarna hade sitt läger 1808.

(Karl Karlsson, Munsö, Nedernäs.)

Ryssarna hade sin lägerplats på den s. k. Lillbacksåkern, som hör till Moralacka.

Om nyssana vid Tasta år 1808.

(Gästgivaren Joh. S. Tast, Tasti Mederniit).

Under 1808 års krig var nyssana på den sidan ån, där Tasthemman är, och de hade sina batterier i en åker, som ännu kallas "Batteriet", svenskarna i den var på andra sidan ån, och de hade bränt bron (bakom dr. J. H. Prästbron sig, så att inte nyssen sku slippa över ån.

Jolhaboarna och Paasilaboarna sku vara med och hjälpa svenskarna. De hade klätt sig i svensk uniform med remmar åfgranbark. Tillvapen hade de borta "katalior" på långa skaft. Svenska krigsfolket hade bara skrattat åt dem, då de kom, och sagt, att de sku fara hem tillbaka så fort som möjligt och plöja sina åkrar och låta krigsfolket kriga. Det var alldeles onödigt för dem att försöka strida med nyssen, menade soldaterna.

Om nyssarna vid Tasto i Storkyrkobyn 1808.

(Anders Paku, Virtasalmi i Storkyrkobyn.)

Nyssarna var vid Tasto och svenskarna på andra sidan än och hade bränt upp Prästbron. Svenskarna hade bönderna på Enonsalmen, Jolkaby och Paasila att tåga fram och tillbaka längs östranden med remmar av granbark för att skrämma nyssarna.

Paasila Eino siktade på en nyss och ska skjuta, men Paasila Tolvonen slog mot bössan, så att det inte träffade, men nyssarna blev ändå oppskrämda. De höll just på att baka, men när de hörde skottet, fick de så brått, att de åto degen i påsarna och for i väg.

Emmesboma under kriget 1808.

(Gunnar Nimell, 70 år, Niederseht Kyrkoby).

Även Emmesboma hade klätt sig till soldater och kom till Tastbom, då systarna var där, men systa kapten stod vid Tasta och såg med kikarn och skakade på huvudet och sa: "Det är bara musikorna".

---

[1] = sy. Snyggrutes *kard*, 'kunde'.

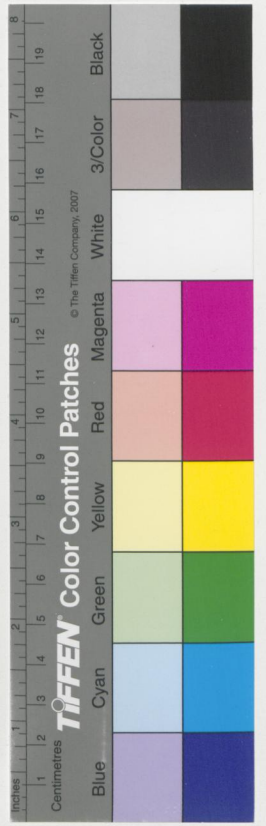

Om nyssen, som blev klubbad i Tasta

(Anders Palm, Viitaveci i Vederwehl)

Man ska ha klubbat en nyss vid Tast Paslin och sedan gömt honom i källaren. Efteråt ville man ej våga bo där, då man trodde, att det spökade. När gamla prästen engång grälade mod Tastgubben, hade han menat åt honom: "Du din nyssdråpare!"

Hvem Tast Mia slopp ifrån ryssarna.

(Uppt. Johansson, Kainu i Nederluleå).

Tast Mia[1] var också en stor karl, och honom lag ryssarna också med sig, och han fick gå och bära på gevären sexton km. eller ända till Löobacka i Kanttby. Där lät han ryssarna gå in först och sprang sin väg. Ryssarna observerade icke det, innan det var för sent. Han sprang först till Salo i Kanttby och sedan därifrån hem och höll sig länge gömd, då han var rädd, att ryssen sku komma och söka honom, men ingen kom.

---

[1] = Jeremias.

Om nyssarne, som ska plundra i Pacsila och Rüppa i Nedervetil.

(S. Unnila, Rüppa i Nedervetil).

Till Pacsila i Nedervetil kom nyssar och ville taga från folket vad de ägde. Engång kom det nya nyssar till Rüppa och ville plundra. Det uppstod strid, och nyssarna måste fly. De ska flyöver ån på en flotte, men när de kom mitt på ån, fastnade flotten på en sten. De ska försöka få den lös, och i detsamma mista en balansen och föll i ån, och där drunknade han. Men drogsen opp honom och tog å honom klocka och annat, som var å värde, men lemnade honom själv tillbaka på samma ställe. Stenen kallas än i dag Nyss-stenen. De övriga tre blev också dödade och blev begrafvade ett par verst från Rüppa på ett ställe, som heter Maanselkä.

Från striden mellan svenskar och ryssar vid Paasila vägskälet.

(Husbönderna i Sunnes i Nedervetil).

Vid Paasila vägagrenen hade svenskarna och ryssarna stridit med varandra, sedan ryssarna på något sätt slupit över ån. En gammal ryss ska ha legat i buskarna, och en annan ryss hade skjutit på honom, och då hazlen prasslade i buskarna, hade ryssen sagt: "Älä ampu omaa väkeä!" (= skjut icke eget folk), ty han trodde, att det var någon å svenskarna, som sköt på honom och ska narra honom, att bo att han körde till sina Brigspolk.

Folket på Bastubacka under 1808.

(Nimrik Johansson, Bastbacken, Stödenvikil).

Under kriget 1808 låg kvinnofolket och barnen gömda i Mårkebacken (marfjärbacken), en lång, smal holme i Höglidskämret. Nu är detta kär äng.

Flera ryssar var med en timmerstock och ska hulta upp Bastubacks boddörren, men låset var så starkt, att det icke gick sönder, och ryssarna slapp således inte i boden.

Hurn Bastbackgubben skåt ihjäl nyssen.

(Henrik Johansson, Bastbacka, Vedemark.)

Nær vid Hjärdalen var ett stort träd. Under 1808 års krig stod Bastbackgubben där bakom och skådade på nyssarna. Så fick en öga denn syn på honom och flintade på honom med sitt gevär, men han fick icke skottet att brinna då, så flintade han igen andra gången, men det gick liha, och så tredje gången, men inte sen heller brann det då. För var gång nyssen flintade, drog sig gubben bakom trädet, men tredje gången manade gubben: "Jag vet inte, om jag gitter ge livet eller ta livet." Så rätade han ut sitt gevär och flintade till, och nog brann det då då: nyssen med stålarna i nädset och sedan gubben att springa.

---

[1] dial. gjzt = måste.

Hur Bastubackgubbarna sladdes med nyssarna under 1808års krig.

(Hinrik Johansson, Nedernetil).

När farfar med sina två bröder under 1808års krig kom från Ängen, mötte de nyssarna, som kom kärande med skinnskinnssäckar med råg i, som de hade stulit. Gubbarna tog säckarna å den, fast nyssarna nog ska göra motstånd. Sen började gubbarna gå bort, men farfar såg bak sig, om de skn komma efter, och då fick han en sten mot "tvillingen" så hårt, att han föll. Han gick nog sen till kaptenen och klagade, men han frågade: "Till vadfrälst kompani hörde de där?" "Inte kom jag att se, vadnummer de hade", ta farfar. "Ja, inte kan jag då göra något", menade kapten, och därmed fick taken bli sen.

v = timring

Hur svenskarna och nybyarna sköt på varandra vid Sundbacka i Nedernetil.

(Johan Jakob Bast, Nedernetil).

Svenskarna var vid Sundbacka och nybyarna på Sundgärdan och sköt över en bage, som kallas Sundet. — Ännu på 1700-talet var där vatten, och man har hittat flottestockar där — Jobben på Bastubacka sku fara komma till bagen och måste då hålla sig gömd bakom en stor sten under tiden, och kulorna slog bara mot stenen, så att det smattrade.

Om gubbarna, som ska ta mot nyssen på Pelobacken i Hedemora tid.

(Jukk Pelo, Medemora tid.)

Nyssarna hade varit på andra tidan åt nutt emot Pelo och skjutit mot Pelo. Natkonsabarna från Gamla Karleby hade nämligen varit på Pelobacken för att ta mot fiendena med nåtslagsvapen. De hade också två bössor med sig och började plåtta och skjuta på nyssarna, när de tågade förbi, men de där två bysserna bar inte så långt, så att nyssarna nog hörde smällarna men blevo inte träffade. När nyssarna såg, att där var gubbar samlade, hade de släppt åt nåra skottsalvor. Medan gubbarna låg där och väntade hade en ledsnat att vara där så länge och sagt: "Ska vi inte börja fara hem ren?" "Näi", hade en annan menat, "jag fer inte hem, innan jag får stövlar."

Han hade nämligen ännat skjuta någon nyss och sedan ta stövlarna åt honom. Men gubbarna lagade sig ändock snämningom hem, när nyssarna började skjuta.

En bodstad vänd med dörren åt ön, och i den fastnade ett tiotal nyska kulor. Baden finns ännu kvar, men är flyttad till ett annat ställe. Spåren åkulorna synas ännu i den.

Hur Skrikoboarna sku ta mot nyssen.

(Johan Jacob Bath, Sedemetil.)

Då nyssarna och svenskarna krigade, kom en trop fram Karstula och Perhå. Då de i Skrikoby hörde, att nyssarna var i antågande, började de ladda bössorna sina och for till Pelo Harju och kunerade, innan de for, att "inte kommer vi nu tillbaka, innan vi får stövlar". När de såg nyssarna komma tågande längs efter elven, började de skjuta med kodbössorna sina, men då släppte nyssarna en salva dit, och nog visste då Skrikoboarna vadan de var kom.

Om ryssarna, som sköt på Pelogubben.

(Jukk Pelo. Nedervetil.)

Min farfar var under 1808 års krig tidigt på morgonen att göra sitt tarv bak ett påhus vid ån, och då hade ryssarna börjat pjäffa och skjuta på honom. Gubben fick bråtta att nappa i byxorna, när blåbären började hagla, och jänkade sig bort.

Folket i Skriko under 1108

(Allestunder Skrikor, Nedervetil)

Då nyssen kom till landet, födde folket i Skriko alla kreatur till en ria, som var på andra sidan träsket, nu är där äng. Den tiden växte det skog mellan träsket och hemmanet, så att man icke syntes från gården. En del av folket var hemma, men kvinnfolk och barn höll sig undan, och nyssena hittade icke dit till dem i riau.

Någon ordentlig väg fanns ej då till Skriko, utan bara gångstigar över mossar och skogar. I skogarna vid Lerbacknabba och Storbacknabba syns ännu tråu, som är lagda över mossarna, och där gick de gamla gångstigarna, som man färdades med.

Loulubacka~~n~~ barna under kojet
(Heikki Ollisbacka, Sedenstil)

Loulubackabarna pr odetä undan ryssen i skogarna med bråk och allt sennt gömde sina dyrbarheter i jorden och på andra ställen, där de trodde, att icke ryssarna skulle hitta dem.

Strid mellan svenskar och nyssar år 1808 i Nedervetil socken.

(Gumman Hinells i Nedervetil Nyrkoby.)

Mellan Vikersi Kanetby och Fyllenbacka i Nedervetil ska svenskar och nyssar ha skjutit på varandra, men ingen blev dödad by svenskarna reste snart undan igen.

Om folket på Vätavesi i Nedervetil 1808.

(Anders Palm, Vätavesi).

Från Vätavesi flyttade folket under krigstiderna med kvinnor och barn och kreatur ända till Säsjärvi i nedre delen av Nedervetil. Sina saker hade de gömt på Högrödja och Ilahakärret[1], som är in i skogen ovanför (nuvarande) kn. på byn. Där finns några gropar, som kallas "jättegravar", och där skall man ha haft penningar och dyrbarheter nergrävda.

Ryssarna bodde i byn under tiden, åt vad de hittade. De hade så höga hästar, att de icke fick plats att rymmas in genom bondernas stallsdörrar och fick därför låga bort par stockvarv ovan dörren, för att hästarna skulle slippa in. Samma gjorde de i Kaimby och på flera andra ställen. Folket hade mycket mindre hästar än ryssarna.

[1] dial. Ilakatjärve = Ilahakärret.

Folket i Gäsjärvi i Nedervetil 1808.

(Mats Gäsjärvi, Nedervetil)

År 1808 var det ingen väg mellan Vitasari och Gäsjärvi, utan bara en gångstig. När man ska fara till stan fick man först fara ridande till Kaustby Salo, där man hade sina kärror, och därifrån sen körande.

Under kriget fällde folket trän över gångstigen, som förde till byn, så att den ej skulle synas. Från grannbyn, Vitasari, var folket kvar i Gäsjärvi, och man bodde t.o.m. i riarna, när de var så många, att de inte kunde rymmas i stugorna. Men nyssarna hade ändå hittat hit från Salo i Kaustby, men något vidare illagjorde de inte, bara tog mat åt sig, när de var så hungriga.

Hvem nybrama tog får åt sig i Gäsjöri

(Jemman Kinella, Nederetil Kyrkoby). 346

Åren till Gäsjöri i Nederetil hörde ~~hyrad~~ kostacher-na 1808, fast det den tiden inte fanns någon väg alls dit. Städerna såg fårhopen där, så kastade de piken mitt i den och förde det får, som de hässade, med sig till östsanden och stekte det där.

Hur nyssnackalen böcs i Gäsjäns.

(Mots Gäsjäns, Medelpad.)

På Gammelgården i Gäsjäns kom en nyss in i stugan och två à tre var ute och stalen bässe. De hade där en tvåvåningssäng i stugan mod "förlåt"[1] före. Nyssen gick dit och sku läka sina bortden, men käringen där, en liten gumma, var så djärv, att hon sprang dit och nyckte i andra ändan, och där stodde en stund och ren och slet, men slutligen släppte nyssen lös sin ända och gick ut, när de andra hade fått bässen stulen. Sedan for de ner till åliden och tog skinnet å och hängde skinnet i alen och for till Sala i Kaustby och bohade bässen. Från Sala hade de också kommit.

---

[1] dial. *forrsat* = sängdraperi

Om nyssnämnde Spanus dödsår.

(Mats Gåsjärvi, Nederluleå)

En halv fjärdedel från Gåsjärvi upp med älven Spanus ön nia, och där in gick en gammal nyskrivet soldat och lade sig där, då han ej orkade följa med de andra. Och där dog han ensam och övergiven. Min farfar for dit efter hö, och där hittade han honom död.

Högnäsborna under 1808 års krig.

(Nybönderna på Högnäs i Nedertorneå).

Högnäsborna gjorde sina hästar i ordning, att icke ryssarna skulle få dem, men ryssarna hittade inte ens ~~alls~~ till byn, emedan det inte fanns någon väg alls till byn före år 1855. Man rodde först och for med färja över Perhå å och därifrån till Gäsjärvi och därifrån till Kårrvägen.

Om Västersunds Jako som tog av nyssen.

(Karl Karlsson Munk, Nederluleå).

Nyssarna tog Västersunds Jako i Nederluleå
från hans egethem och förde honom med sig. Det var
så, att en nyss hade glömt sitt gevär där hos honom,
och Jako hängde det på väggen. Sedan kom andra
nyssar, och när de såg geväret på väggen, trodde
de, att Jako tagit livet av någon nyss, och tog
honom med sig i stället ända till Nykarleby. Där
var prosten och talte för honom, så att han åter-
lizon slapp los.

Om Jänislampi gubben under 1808 års krig.
(Från Husbönderna på Pirttimäenni i Nedervetil)

Under 1808 års krig var "Jänislampigubben på transport med ryssarna, men han rymde vid Tast. Svenskarna hade bränt upp bron där, men han ropade åt sin Gråtte som han brukade: "hopp soljа!" och körde i ån, som då var mycket bred och full med vatten. Prästfrun såg det där och sprang till sin man och ropade: "Där kör en gölogan[1] karl i ån!" Prästen dit och skrek åt honom: "För Guds skull, karl, kör inte i ån, du drunknar!" men gubben sa bara sitt "hopp soljа" och kom över och klapp undan.

[1] dial. gölmro = tokig

Nyssarna på Knuktila år 1808.

(Mats Ollisbacka, Medelmotiv).

Då nyssarna kom till Knuktila, satt folket just och åt middag. Nyssarna kom stigan full och var hungriga och svaga. Farfar satt vid bordsändan, och pojken som då var tio à tolv år gammal på långbänken. Då han vände sig om och såg på nyssarna, var en nyss och passade på att krafsa i hans välling-fat. Pojken steg upp på bänken och gav nyssen ett slag mot öğona, så att han rambade raklång på golvet och knappt orkade stiga upp. Farfar blev rädd för pojken, att nyssarna sku göra illa, men inte vågade de göra något. Den pojken var så grymt stark, att ingen stod med honom. Som äldre hade han inte sin like i flera socknar.

Om Jolkaborna under 1808 års krig.

(Jolka Jukk, 90 år, +) Sedeneht).

Jolkaborna fördetina kreatur till ett berg på Saarukka vägen, som kallas Lehmäkallio, för att icke ryssen under 1808 åren få fara å med dem. All sin säd hade de fört i en bod och lämnat dörren öppen. En annan bod, som var tom, stängde de omsorgspullt, och ryssarna tog en stock och sprängde dörren, men hittade inte något heller, i den andra boden gick de inte alls in.

Svenskt krigsfolk var också litet i byn och det blev en liten strid. Svenskt folk var bak Sekkmans nian och tog emot ryssen, som kom lägande med vägen med en genärssalva, men den gjorde inte vidare skada än skötthunnen å en kosack.

+) Gubben var ovanligt minnesgod både i ungen och ålderdomen som den redaktionen.

Hurn Jolkabona räddade sin spannmål undan ryssarna.

(Alex. Johanson, Kainu i Nedervetil).

Svenskarna for undan och ryssarna bakefter. När svenskarna hade fatt på (i Nedervetil) Jalkö, lämnade folket boddörrarna vidöppna så att ryssarna skulle se, att bodarna stod tomma, och knepet lyckades väl: ryssarna gick inte allsin i bodarna att se heller, så att folket där icke mista någon spannmål åt ryssen.

Om gubben Suistala i Jolkaby år 1808.

(Jolka Jukk, Nedervetil)

Under krigset fanns en gubbe vid Sattmans, som hallades Suistala. Han var riktigt likasom Jolkabornas kung, det var han som bestämde över alla affärer och styrde och ställde med alla gårdar precis som om de sku ha varit hans egna.

När nyssarna kom till Jolka, kom en stor fisk hast in till Sattmans och gick genast till skåpet och tog ett pilfat och satte sig vid bordsändan och åt. Men andra dagen hände sig att samma nyss blev skjuten, när han sprang över åkern, så att inälvorna hängde ut på honom. De bar in honom till Sattmans, och då sade Suistala: "Du åt, din satan, fiskat mitt i går, men åt i dag ork!"

Om Jolhaborna som gömde pokalen.

(Matts Saarikka, Nederveli).

Under kriget gräfde Jolhaborna ner en stor silver-pokal i en åker, som kallas Norrdäle. Sedan tog nyssnämna en ko och körde upp eld just där Jolket hade gömt pokalen, och började steka kon. Jubbana blev rädda att sakerna skulle gå för hett, och gick och berättade åt kapten-en, att de hade gömt en pokal där. Han befallde då soldaterna att släcka elden, så att gubben skulle få sin pokal igen och lad honom gömma den bättre en annan gång.

Om Kuokka mor, som hade mist sina kor

(Gunnar Kirell, Sodankylä Kyrkoby).

Två km. från prästgården uppåt Jolhotill finns ett torp som kallas Ringers torp efter en svensk soldat Ring, som hade bott där. Ryssarna hade tagit kor i Kuokkaängen och förde dem dit till Ringerstorp och tänkte slakta dem där. Då Kuokka mor fick höra härom, skyndade hon sig till ryska kapten på Tasta och klagade, och då fick soldaterna befallning att lämna korna tillbaka, men en kväll de sedan hunnit dräpa.

Om de två flickorna i Jolka i Nederluleå som gömde sig undan nyssnarna.

(Alex. Johansson, Kalix i Nederluleå).

I Jolkaby i Nederluleå hade två halvvuxna flickor fått undan nyssen och gömt sig i en skogslada, och där hade de dött.

Om Saanikkaborna under kriget.

(Mats Saanikka, Nedervik)

Då nyssama kom, hade Saanikkaborna fört sina hästar till lador i Södervikskärret, Borna var i skogen. Säden gräddade ner i åkern, och sen nyssama hade fanit bort, tog de upp den, men en hunna säd hittade de inte, utan den blev.

Folket på Markusbacka under 1808

(Hanna Wik, Markusändan i Nedervetil)

På Markussveden gräände Markusborna en stor gräsu och gönde där sin säd. Folket hade fenit till Storkrokenabba och höll sig undan i en stor mosse, men inga ryssa kom hitåt, emedan det inte alls fanns något nägot nägar då för tiden hit. Vägen är inte just något att tala om, nä'ller.

Ryssarna på Majabacka år 1808.

(Minnen på Markusbacka, Sidenstil).

Då ryssarna var på Majabacka eller Suomalahti år 1808, eldade de först bastun ordentligt som i fädernet och sköj på kräken, som de kände slakta. Gamla mormor var ensam hemma med barna, alla andra hade farit undan till en lada på Ollas mossen. Jaakos Liisa hade små barn, och hon var där med dem. Och patron Peisto hade en rappkund, och den följde med. Och där var sånt skrik hela natten där i ladan, barnen skrek, och hunden skällde.

Ryssarna sku ha smör å mormor, men hon gav inte, fast en å soldaterna ställde sig med bajonetten framför henne och hotade sticka. Hon hade nog stora smörbyttan i källarn, men den hittade inte ryssarna. Medan ryssarna sen var i bastun, släppte hon ut barna ur fädernet och sprang själv med undan

och korna efter henne med sån fart, att de rikkigt tänkte springa kull henne, ner till "Kall Heikis backan ner i åliden, och där klavade hon fast dem. Bara en liten tjur kalv lämnade hon i fähuset, och då nyssarna kom dit och såg, att den var så elöndig, körde de ut den med och sparkade den i akterna och sade, att den sku få fara samma väg som de andra.

Bon som gömde svinet undan nyssen.

(Johan Jakob Bast, Nederluleå)

Min far var fyra år gammal och satt på golvet, då de krigade vid Storbron eller "Kaukasbron i gamla Karleby. Då kom far hans in och sa: "Nu är nyssdjävlarna här, de kriga som bäst vid Nybron, kom med, så ska vi sticka det där svinet och gräva ner det, ammos far nyssarna å med det." De hade så brått, att de ej hann vidare bära döda svinet och gräva ner det i svinhåltan, såsom det var. Då nyssarna for, saltade de det och grävde ner det i stenresan.[1])

---

[1]) dial. stu.nre.sa = stenröse.

Från slaget vid Sikajoki

(Pelo Jukk, Nedernikk)

När farfar Hans Kristoffersson var på "Klingsporsskjuts" ända till Sikajoki. När de kom fram, rastade de vid en gård. Mitt i alltsammans var ryssarna i hälarna på dem, och så började svenskarna ha emot vid bron. Då hade en av svenska befälet just ridande till bron, och när han kom där till gården, hade han sagt: "Min häst ska sadlas på stund". Han fick ny häst, men då han kom ned till bron, blev han skjuten. Han lär ha varit litet traktorad, och därför var han så djärv, att han red för nära.

När farfar kom tillbaka från skjutsen, hade han två hästar med sig. Han var ung pojke då och tjänstedräng på Pelolacken.

Närpespojken, som sköt kejsarens kosack, och Alexander I.

(Johan Jakob Bast, Sedenvehl.)

Två halvvuxna pojkar i Närpes hade beslutit att skjuta på kosackerna. De låg i en backe och passade på, när någon mindre trupp skulle komma. Så råkade det, att en ensam kosack kom ridande, och honom sköt de och reste sen så snaren över blöta mossen, så att ingen kosack kunde komma efter. Det lär ha varit den ypperligaste kosack, som kejsaren ägde.

Sedan efter kriget kom Alexander I till Finland, och på sin resa var han natten i Närpes på prästgården, ty han hade fått veta, att en av hans skolkamrater skulle vara präst i Närpes. Så började han fråga efter den där pojken, som hade skjutit kosacken. Prästen skaffade reda på pojken,

och han kom till prästgården till kejsaren, men
kejsaren talade intet något ont åt pojken alls, 366
utan tackade honom, för att han hade varit
ärlig och kommen till land. Innan pojken gick
bortgav kejsaren åt honom en summa penger.

Gubben som begrovs på Korkosaari i Emmes.

(Kurbönderna i Emmes i Nedervetil).

Under krigstiden 1808 slapp man icke alltid med liken till kyrkan, utan fick jorda dem där det passade. Så t. ex. blev en gammal gubbe "Käpi Tomas" (Käpä) jordad på Korkosaari i Emmesträsk.

Hur gubben och gumman dödade nyssarna.

(Johan Jakob Bast, Ödenäshd.)

På ett ställe hade en gubbe och gumma förplägat en tropp nyssar med bränvin, så att de blev snidfulla. Sedan drog de vårjan ur skidan på en och sågade huvudet å nyssarna.

Om platsen, där nyssnämna höll gudstjänst under 1708 års krig.

(Torparen på Långbacka torp i Skedemotet).

Nära Klockarbostället hade nyssnämna haft en kyrkklocka i en stor tuna alldeles past i landsvägen, och där hade de ringt i den och haft sin gudstjänst.

Hurn nysse fick sina pengar tillbaka.

(Mats Ollisbacka, Sedemetil).

370

Under krigot 1808 hade en nysse stulit pengar åt en annan nysse. På Kainubacken bodde en hallgubbe på Ollbacken och farfar visade nysse dit. Han for till honom ock, och så lagade hallgubben pissmyror på den som hade stulit, så att han fick taga skjortan å sig och skaka dem i spiseln. Pengarna måste han lämna tillbaka. Man frågade sen å gubben, vad han hade gjort åt tjuven, och då svarade han: "å jag lagade nu bara litet pissmyror på honom."

Byssarna inkvarterade i Skriko

(Allehanda Skriko, Nedervåt)

Byssarna ska en tid varit inkvarterade i Skriko, men det var som mycket förr än under krigen med engelsman. De vistades då på Gammelgården, och där hade de också sin byrka.

Hur nyssarna sloddes med Ellis-
backdaddon.

(Mats Ellisbacka, Nederluleå)

872

Då nyssarna var inkvarterade, kom en hel hop nyssar från Torta till Ellisbacka. De var fulla och kom i hop med daddl, som just var på på-vandlandet, men han kastade den ena efter den andra i knull på landet, och med sina mulliga tassar trampade han på deras vita byxor, att de blev alldeles svarta. Nyssarna till prästen och klagade, och han med till daddl och bad honom ge litet pengar åt dem, men han kan inte. Slutligen ta prästen: "Je nu åt dem en sup helst och åt mig med?" Nå, åt prästen gav han nog, men åt nyssarna ingenting.

Historier från nyssinkvarteringen.

(Alex. Johansson, Kaisu i Nederluleå)

I Vitaneså på Stor Tomas hände sig under nyssinkvarteringstiden, att kocken kokade köttsoppa. Så gick han ut, och under tiden var där en tjänarpojke, som brukade göra allt möjligt spektakel åt nyssarna, och passade på och hällde hela saltkaret i grytan. Då blev soppan så salt, att ingen nyss kunde äta den, och kocken fick stryk, för att han hade skarpsaltat soppan.

På Lillbacka hände sig, att värdinnan låg ensam i kammarn med barnen. Så kommer soldat om natten in och ska till henne men då, då hette hon, tog honom i nacken och slängde ut honom som en boll. Nå sen kom han in i full ~~kring~~ rustning med gevär och bajonett på, men likafullt fick han vesa å ut med gevär och allt. Hon var en grymt stark kvinna, hon.

Hur kvinnorna tyckte om nyssarna.

(Karl Karlsson Munk, Nedervetil).

Kvinnorna var alltid så tokiga i nyssarna. Då de var inkvarterade här, fick många kvinnor barn medden. När nyssarna sen for bort, följde flera kvinnor från Nedervetil medden till Bysland. Man skällde de där kvinnorna för "målkhlabbar."

Engelsmännen i Gamla Karleby

(Johan Jakob Bast. Nidenehil.)

Då engelsmännen kom till Gamla Karleby, skickade de först en båt till staden. Handlanden Donner var ned vid hamnen och talade med dem, och en kapten Hillström var tolk. Först frågade de, om de får lov att komma i land. Donner svarade: "Vi har inte rättighet att lova fienden någon landstigning." Sen frågade engelsmännen: "Finns här något militär?" Donner svarade: "Det må ni gå och fråga till Sveaborg å kommendören var han har trupperna sina." Engelsmännen sade då: "Ja så, ni är så förbannade bojs här i Gamla Karleby, men gunås er", och så for de till skutan och kastade ut båtarna och började skjuta.

Skrället bleu vid Halkokari,
Engelsman sku där i lend
Blodet flöt förby försmarligt,

Leddes av en säker hand,
Mer än hundra engelsman
fingo där sitt respass hem

heter det i visan, som diktades om striden.

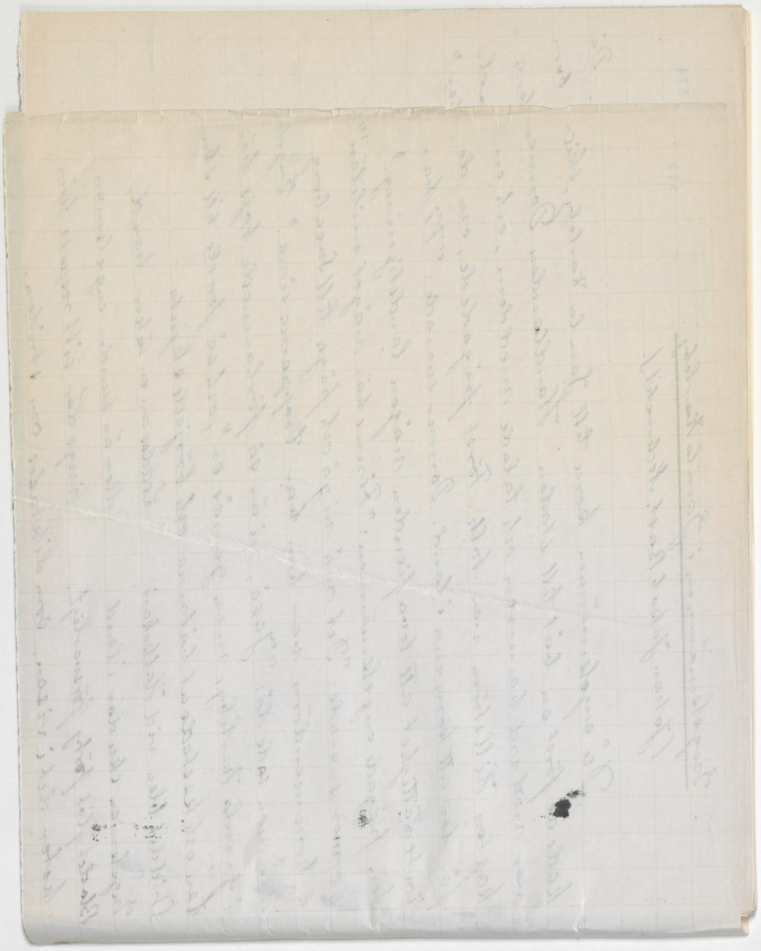

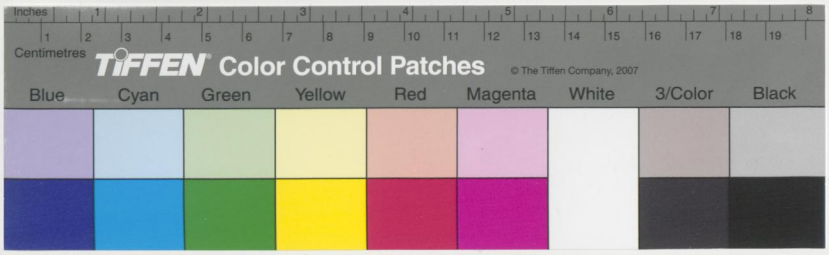
Inches
Centimetres
TIFFEN Color Control Patches
© The Tiffen Company, 2007
Blue
Cyan
Green
Yellow
Red
Magenta
White
3/Color
Black