N 3

Utdrag ur Länsmans Kullands Protocoll, hållit i Borgå Länsmans Mjölar Kängt med Tillmagan och tvenne man på Borgo och Mäntsälä Socknar den 4. och följande dagar i Februarii månad år 1667.

Som Borgå Magistratens i Borgo Tullnämndtjänst Kullgumman Wäck Arfvedh Erichsson anklagade sig Skräddaren Simon Wegnäs, hw wänjäman hans tillbörnum gifwa Borgo Stadsmuren och den stryjdiga Gatsfwen Dygnäön hufwa 64. dagar wolighet och demedan hafdh, och fulände han en än Straffen odisputerligen tillbommen av General Majoren Sjöhn medh det wingaste sjöfiendt hufwa utbattu, det han medh Konungh Carls den 9. Nådigast fästnade brefft av den 15. Januarij 1602. Abo daterat bewäjsa wille, hw wänjäman Rangh. Wmjtt. Ressumedigast beutte Borgo Stadh för des mangel av ätmuren

Tull:

I.SCH.

BTS MED FOR.CT.

dem ämnen och Markerna som
äro hans Drängå medh alle de
tillhörande ägor och fullighanten,
Gräsen och tillförende hälf-
hafwa innehafft, som sjelfwa
Konge Bergamento bref det å
bookstafwen erhållna utbrö-
dem. Detsamma brev Gåfwobre-
Konge Majtt. N:o 1617. den 5. Juli
ordg ifrån ordg stadhfästen och
Confirmerar, sedanne deres Privi-
legier gen deres Konge Majtts
Glorivördigste i Åminnelse Ko-
nung Gustaff Adolph N:o 1617.
den 24. Octobris. Drottning Chri-
stina den 29. Martij 1647. och Dess
Konung Carl Gustaff den 2. Ju-
lii 1655. ¶ Gemenskapen Borga
mästare och Rådh i Borgo tillsägo
det Konge Collegio kommenda
ålna, om den ägot inom mig
vore deres Stadh ifrån 1652.
den 6. Novembris erdrifwaren
om deres ägor och frejdater, som
sjelfwa brefwet erhållna utwi-
sar. Warandes sigh om 1655. Åhrs
tijdh dag bestämt, Dessiges tijdes,
nogh och G:s Excell:s Gr. General Gow-
verneurens förordning uti dgr. 30.

¶ generali forma allerunderdigst confirmerat. Hvilka figurer Baronen Des sig på Konge Reductions Collegii brev uti den 20. Julii 1655.

Augusti 1666. Genom nytjanden Refererar och begy-
ver tarnas skiöll uppwägen, tvingan-
des Borgo Woorna i Konge Majts
Gåfwor och förseen om Drängåns till
samkans undtagen tillhörig.

Uthvilagnan bevoppandes sigh om
ovanbem Ärlige Erikson, och annan
i lunge tijdh ej Gördt hafwa, utan
mehr genom Drängå Borgo Stadgar
medrigh ägor annan woolagen
tillgördt hafwa, Jem till dess
General Majoren förordna vidare
666. den Stadens Boort invänigh
medh Stadens Guggande och bock-
förande giordt, ocksom alle Borga
mästare och Rådh Gr. General Ma
joren gen-tillhanden medh alle
höfligheet mott hafwa, begä-
randes Gr. General Majoren med
ta deres brefh upwisa, och genom
gåfwom tillfrejdvit hafwa, da
derab Borgo den 2. Martii 1666.
det ock framhades, Wore Gr.
Generalen sine och sadan dem
medh det Markvärdeligit
brefh förmant, medh hvil-
det General Majoren förma-
nar Borgemästare och Rådh
genom giörra ägot inom mig

I.SCH. DESMED SOP.CH.

en hans ägor och de i Dwinön, och
det de hade ingot att Prätendera
sådant Kaplegen sådjn, men så framgt
de Gårdzman som gårdtill med så
vidt wäldig och insträngd Jomm
kastrum, wilka han wäldig med
wäldig uferwärjn och styrn, som sinte
wm bref det uf den 7. Aprilis 1666.
daterat Lilliendaal, det tydligast
gwer förmälen.

Ingot dessthan som wan förledan
Commandant hos Hr. General Major
ren det Nordg och Wästra
mot Ohudzns wäfängna Brewil
gier wäldsamliggen under bekt.
Ohudzns ogn så ewtit bortlägn
och bort för till Gambelbacka
strand, Gwilda hon äfw i denn
magstwell bortgeferm, Gwerigenom
de enykin skudjm i bnsta Wrangn
eder och ock inn så Gostrn lä
vit. hafwa, Protesterandes emå 3
Notzer som bortlägn äfw o,
wäldig det tillbehöw giorde
wäldig och skudjastwäldig till 700.
dalers Dmt. Dessutom utgwände
Expenser till 100. ffa Dmt. Vidh
begärta fullmäktiga General
en mäkta förmenägjn det

det Riga bestå som Wäldig Generaling
von Ungern und Johan Wäuszon
om Gambelbacka giordt hafwa,
Jnnemäggjmnds den Copia date
rat den 20. Augusti 1633. Gewen
tlinnen Johan Wäuszon förinn
der sigh inkt emegen alg den
Gertrudg wom Ungern und Gam
belbacka förstedt, äfw Gwad som
inom kum och kön liggan som
Copien hän bifogat tillgwisan.

Den Mäst imedlen Jungfa
fin Fullmäkt dem Dalel, Wäldig
Hr. General Majorens Jungfa
fin om sitt Gerstkrg i Kapel
wägnan skriftlägan imelmagn,
hiverätlinnen Hr. General Ma
joren förinnbläggas sigh # ~~om~~
fiskerätten bevoopen, och sådan
tvisten uf fiskerätten sigh
först förorsaken, Jnlemda
Fullmäktigan, nämligen Konge Brefh
given uf 1545. Gerrs Sonnebern Gewmäktigen
uem fiskerätten under Dwin
ön samt Kapel Gärdg, så gan
ska som gan till, ska det så
gammalt wara och tilförnämas
Gafwg om Kommen till nerordeligh
ägor som sielfwa original ber

på utrymme
inb gammal
Gafwg på Dwin
ön mäd dess
indeliggan
de

1.SCH:
BESIEGED
SOPCH

gamenskrafvet det åtgärdas. De
Nåder som i Höjstbemälte Kungs
förmyndares namn äro dem
tjänen emot hufvudsakligen för-
wärdat under Krona och den
andra partan under Stadens,
äro hos Det Kön Wäsbu Stads
Sakfarare till Kapot Det Kunna Ahl-
sons Wälarfarerskan uppsatte Kong
Wlmgs Det Kongs Johan den 3:dje
förmunts sig Kongs brev Gifvit Stock-
holm den 13. Julii Anno Femton
hundrade Sjuttiotre Ore, Finn-
hollandes uti En Qvällens hand
Dvärnöö, som för omgrom sägn
blest lagds under Borgo Gårds
en bäck ut i egen gifvare, och
att hon det samma under det för-
rige holstedt Kapots Gård ombyg-
dradt hallen om. Jnslutande det Ful-
mäktiges uti Wäns Nilsson
Morgongåfvo brev dateradt den 2.
Martii Anno 95: hvarutinnan han
en wäthu Gindvelmäs Finnskvinn
gaboragt Gjöstafs dottar skänder och
gifvare Gambelbacka med all det
tillgående lägenheten i Wäsbyes
Kärrvatt som original Pergaments
brefvet det höfvegat Expimerar.

Jnsinueradt det Wäsbyes Date-
rat 19. den 20 Maj, hvarmed han De-
monstrera wille En Cicilia Torsdo-
ttar ägt den Gjöstan dal i Lepot
som af höfvegat in originali an-
tvändningen anröran. Jnslutande
det Kyrdioharrdens i Borgo Stag:
Heinrich Carstens i itens brev —
hvarutinnan han belägger, att
i det 28: dito han Pastor Lars Jamm
Gårds ärvarik hafvar, Kapot det
Gambelbacka uti det hans Prioris-
tolen en fiskevatten det Stads-
bonden, antat på mängan som
nu ligger begynd ifra Mooll
under Dvärnöö drängid, Du-
som det ut Det Stran Skwarzon
till Kapot han hafvar Dvärnöö
öfverhfallit, det Borgmästa-
ren Jacob Gårdner skulle sig
för honom berättad, som sker
medföljande attesten det
erjudeläfftigaren förklaran.

Uttvelägnar Protesterade
Hr. Generalen en all injurier,
Skymp och skadm, som han för
uredst Borgo Domsmans ohy-
dighet utgi bägge fiskelanden
förmedst hans Mord arre-
rande tvgit det lyder hafvar rem

Fiskevatten det Borgo Stads-bonden med Guggers stag på Dvärnöö

har rätten tagit en lyckan, un-
gefärligt att öfverhålla det
kattens adjutance, som hans in-
tager för besökande det erfaren
krigare av rang. Ty enligt
fullmäktiges Sven Fleck av det
med ifrån Kungl. Johans Dona-
tion, har på i Fiskewattnet som
hälften Ödjnäs hemmanet valigt be-
sittning. R:

Av de hade en-
gen Commission av Kungl.
brevet R: som utlidit hem-
vald efter att i augusti år
1663. av Krono-
fiskiern sig först för vattnet be-
svärat hafvat, som uti begäran-
den Extract uti brutna años Pro-
tocollo äfven utskrifvit. Ottadens
fullmäktige arfvedh Ersson till-
stod, att anno 1665. äfven för 2
Remedvat begynte. Fullmäk-
tiges Sven Fleck sade sig vilja
en ensam till fordt, med hemsö
gemälm Borgare i Ottaden i den
en samtycke antygen att bekänna.
Arfvedh Ersson begärde att Ko-
nungens kupat skulle förhöras, hvilken
efter nåm vägen att Ödjnäs hem
att meden den tillgård.

Erich Nilsson i Kattmäs av Kytthi-
ne socken tillsamman med sin E. sägo be-
hände rätten uppläsades Erg i book,
sig intet annat kratten än Ödjn
av hemmet utgjorde under Ottaden
att efter den tjänst Konung Carl
den 9:de tog handet om, men om
det vunnit hem allan hafvom Ödjn-
äf, erfin hem intet. Efter vattnet
med hem, på Ottaden som Kapotens
Gamlebacken utlidit brukat med sam-
jo, men om hem vilen den dragen
Roty, hvar hem begärat det att
Ottaden, på hem ej hemmet dragat
Root av Kärrsjön om äfven andot
Kapot. Dessa ej sägo tillgäkn under
sin fordran byggt skulle utty Nils
Nilsson av Gamlebacken, men på
hem hem intet vägot vunnit till
Skulabyggningen på Gamlebacken
att Ödjnäs tvagt.

Andres Mårtensson i Limby
sägo, hem av hans förfader utlidit
begärat att i Ödjnäsgrant med Kong
mästaren Jacob Gäddar under
under Ödjnäs fiskim vilja, av
hvilken sjön hans förfader
fiskimt allaröm allan fiskewatt-
net ogentligen tillgåran sägo
hem sägo intet vatten.

Fullmäktiges Sven Fleck sa-

Ihr Jacob Jacobsson Gäst i Arrende
Dej derföre tillåtet hållit att han
sommar fiskevatten utj Hyrda.
Mons Wernerson Rönnäs sökte det
vanligt tillförsäkra, men svara
emedan han Jacobsson hade kapitt
kontraktet med det Stora Fiskevatten.

Simon Nilsson i Ensälla Ö Run
da intet på att giöra sin
Rätt, ved sade han sig intet min
nas wetta, utan Öfjnöö hans Stadsen
ägandeliga tillgörd, men
om ingen annan den behöfd,
visste han intet, men kapot
Gunbalbacken ad undra han
vrnajt den Mootz under.

Fredrik Jonsson i Ormom, som
om sina 70. år berättade i Ma
ofanogt Ed å boot, sägt göra
så länge han minnas den
at Öfjnöö hade ingen under Bor
go Stadt, men om Holm alla hälsa
vm Öfjnöö visste han intet, om det visste han det
tu, men boor den nägt i Ström
Borgo Stadt.

Simon Simonsson i Wadpirfvi
Runda intet på Karlskrona Ed E
medan han var Stadsfäs
bonde, dock sade Öfjnöö altjäm
vnäl under Staden, ad sade

för 20. år sedan inlitt om Öfjnöö hän
sit Besvärjemål å T. Kumon att Borg
mästaren Jacob Jacobsson, sade han, at
det som derunder fiskat hafva, af
vitt lätt fjäst att det Jacob Jacobs
Tillåtenhetsgan falken, sade han
den hjälp hade i Arrende.

Carsten Carlsson Stadsens full
mäktiga berättade sägt om Kri
vmed Carlsson, men fälskenex
perade mot honom, det sade
han sig vara vit Skrifvaren om
Gunbalbacken i Wpalb. Jon Gun
Knuts von Ungerns hjälp, så gamm
gamraken Gunbalbacken allen
kapot om Öfjnöö aldrig hugsat
inn städa, den tjäna han själfan
ingen utan att Besvärjelsen mäk
om den vanligt sked. Själ
vmtent sade han den hafdes
som först hos tillkommit.

Erik Knutsson Gunbalbacken Sjö
skiura, berättade att Borgmästa
ren Johan Blackman, hade hono
förledna 1665. om Sommaren, för
bjudit fiskim under Öfjnöö,
men begärt Borgmästaren
vilda honom det tänna till det
hans Herrar Runda det tu för
vrata, hvilken så var i Stockholm
sedan ad Domine Möller i sin hjälp

honom förbundit den fiskin.

Derfore Ensam finna sig förer-
dne i varas förenad fiskin-vare
utt om i vilken fiskin under Kungar-
det Rike tillstod, men beträffan-
de sig finna finnas, som vackrast och
väl kunna visa fiskin, när
i Husen dagtid wär Mool-
bord.

General Majorens Sällsamma
Protesterade emot det högsta Ri-
nnot Borgmästare och Rådi i
Borgå emot alla lydna skadan, skyll
och utgifter oliviglat, som uti den
uti dessa fara mest utlystade
och lydna mot Okunnant arre-
sterande, kinnevans personer
ogärningsmän i Stadsen för
Rostbunsat belastande, Mo-
tens uppfinnande, H:r General-
ens goda vanpris förklenan-
de, mot mycken, som i hans
höfvande evärdeliga Finlage
anvärt finnas, Protesterade
och Sällsamhetigen Dom fullt
emot sina egna tvängnar Tinod
bete Borgmästare och Rådmän
fatt Borgmästaren, det honom med

det general och mäktiga sanft
Commandants bortlagande med Öst-
Österbotten, som utan varsigom stuf,
ordt tillmodt hafwa. Tvingande
Namnden om det om Gåfvan om
om dräfta mägot utt betalta,
hvilka finna sig intet mennt
Jord, utan Borgo bonarna och
Österbotten inn utt ifrån Konglans
den gräs dyd, men om fiskin
vanligt evärfta det intet ba-
ratta.

Tvingandes Länsmannen Gen-
drich Reiger hvarde Borgmä-
stare och Rådi Jonom
förvarat män han xtt an
behallningt den till van
fabringen Citerade R:r Borgmä
staren Jonom bevarat
sig intet Comparera emot
Gamlabalbacken, utan
vantade bestadt emot R:r Ge-
neral Gouverneuren, detta
det Namnbdannan Dom
mentsdom i Länsstyrelsen —

Härtillnämnda fru Skytte wunnen.

Dorsstående wara rättaligen
afskrifwit, utur 1667: åres dom-
bok, för Borgo domsagas, under-
skriftwen af då warande dom-
sagofwanden dåförtiden Canutus
Munselius, utygar af Kungl.
Hofrätten domboks Archivo —
i Åbo den 13. December 1779.
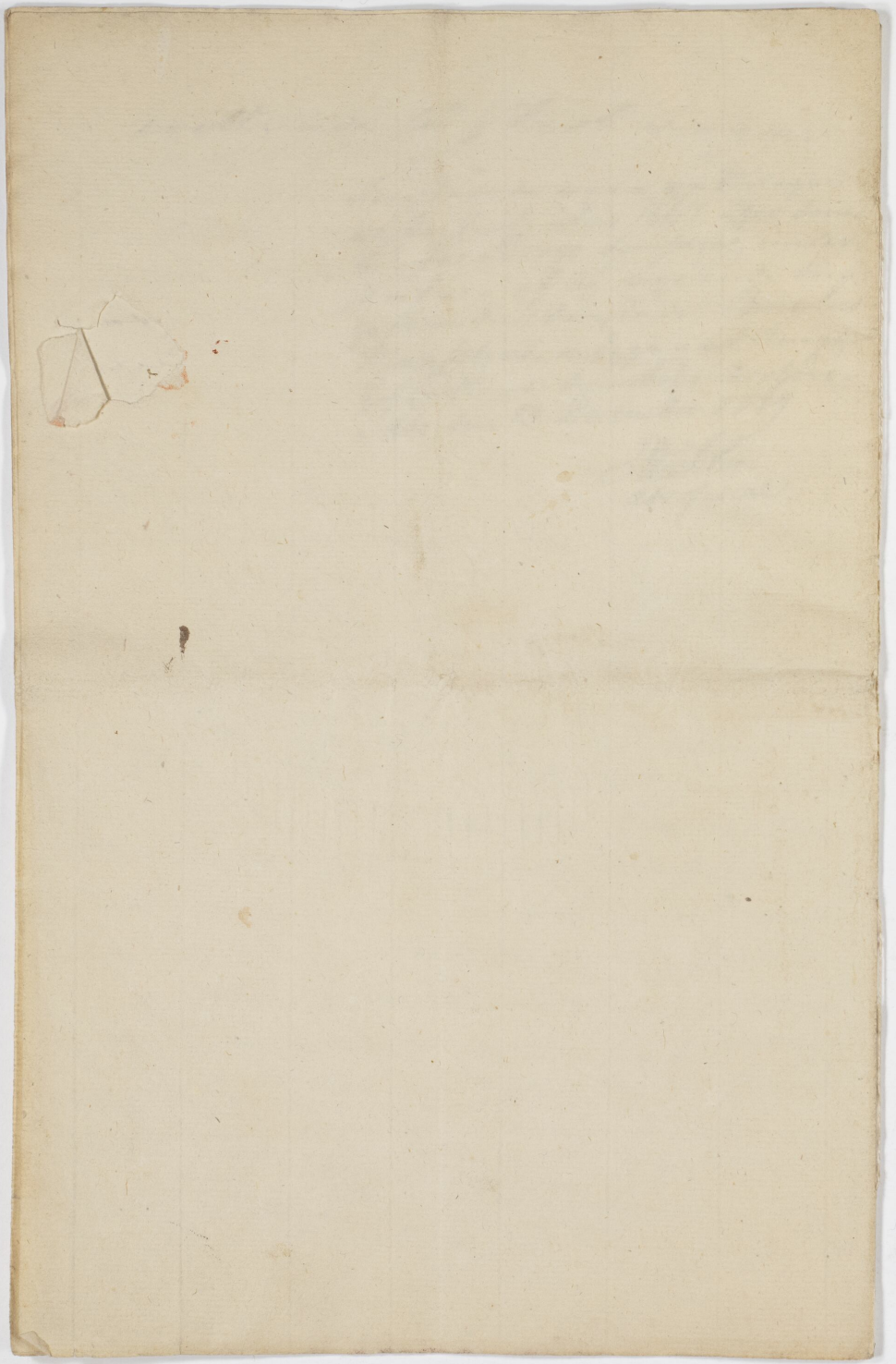
Wechter.
adv. fiscal