32 Capitainen Joh. Wilhelm Rothkirch's fullmakter.

1) Verifikation.

2) Fänrik vid Österbotten. Compagnie vid Södermanlands R:te. Strömstad d. 26 Juni 1718. (Carolus).

3) Fänrik vid Dalaregimentet. 22. Aug. 1716. Stockholm d. 18 Feb. 1721. (Friedrich).

4) Tackbref för jubiliet. (blanketter).

5) Capitainens fullmakt. Stockholm d. 1. Aug. 1738. (Ulrica Eleonora).

6) Födelsebref. Borgå 24 Sept. 1770. (W.F. Rothkirch)

Vi Friedrich med Guds Nåde,

konnige, gjøre vitterligt, at

for os Lieutenanten af Kalmar

regiment Angermanske Lille

foot os beskrevne, dømte og ind-

bøndige Johan Wentzel Rothkirch,

i indvendingt vaghalsen om

vedligt afskind, i anseende de del

medfødte blessurer, som findes

hans sammen Bestallning med

den dreft som underbør medan at

forvarter; og alle dette i vider

hedens sandhed: erkjender en dag-

gemand, og i kraft af detta skrift

egen brev, vederlag hedens forskrivet

hans Johan Wentzel Rothkirch, efter

Tamuärta Lieutenants Ställning, med gunsten
han sig tappert tro och väl mäl har förhållit.
Till yttermera wisso hafwer Wår Nåder och
egen hand underskrifwit och med Kånt-
Prinz Sigill bekräfftat låtit. Stockholm
d. 12 Februarii Anno 1721.

Friedrich

Åskind för Lieutenanten Rothsirex

P. H. Buben
bokh.

n
t.
nd
l
n

y

Af Gud vår Fader,
Barnens Gratie och Vänskap förenad, Der-
jemte tilbörlig lydnad, hälsar Dig,
Ostlund, Lifslund, Carlum, Dahnum,
Vordum, Ottering Jemmum, Ladrubum och
Lemedum, jemte tillägen, hvar och en
tager namnlund och Dijbonar. Vid det Ut-
gjorda arfs skiftet i Bygum, till Fu-
lig, Oleon och Birgum förteg, 7.
Gjord emellan vakthållen af Ost till
Sandrid och Ostrup Leute rantens Com-
pagnie under Drabt Dahlerkjommandt
i underdånighet förestå Jouvieran och
Drabt Hjalmar Ostbåe steig Johan Wert-
zel Hattkjörk i anmodan till det stid-
lighet och tryggad erade förhållande,
Alsed andre Dijfs ende och i Kraftof
ahme Drav ogna gjuede andt i Rader
Jahra förordnad from Johan Wentzel
Hattkjörk at vara Sandrid och Ostrup

Lieutenantes Compagnie under Kårt
Dahlbergommandt: Hvilkenuti Jmom ihå
andre som Lod sin sanna Hvaldrighet i
Staten opfordre, at alle som verkeligen
Jaser sig tjänsten at offrevatte. Eie
offrerne emsto Jaseon Ej ihåg andre Jom
Jaudt omskyldt ad Kårt Lengsigik
behåfat. Norrhjöl 22 Aug: 1808 Ed Eksom
at Lid Jamtrack ad Norton

Carolus

Jan: Ulmstedt

Lieutenant Pehar Everkel Lotkörkarkrona Laudrik.

Wij Carl med Gud Nåde,

Wenigs, Gjøtes og Estuuds Konung, Storfürste till Finland, Jertig uti Skåne, Estland, Liffland, Carelen, Wismar, Verden, Stettin = Pommern, Cassuben, og Estuuden, Förste till Rügen, Herre öfver Ingermanland, Wand og Estisdnar, så og Kriezgrefve wid Rhein i Bayern, till Jülich, Cleve og Bergen Hertig &c. &c. Gjöre wittenligit, ate såsom under et anders Dimming, beförderan interims äldsta Lieutenants beställningen wid Öfverstelieutenantens Compagnie uti den Pedersmarckens Regemente är wordan ledig, og tie det besättiandet af dessa Kundriden af dessa Regimentet Oss äfteneig Johan Wentzel Rotkirck: unsa, nuder till det stiftneigt og redig betygande wäl förfallenda; Ratså uten ettij hänsind og: kraft af denne etsär öpen fuenadt: Nåder hafwa förordnat honom Johan Wentzell Rotkirck ates wara interims äldsta Lieutenant wid Öfverstelieutenan-

tens Compagnie under Widermanlandz Regemente ut-
skrivnad Anders Dimming/Kåll, bestående honom det
wid den lägs/ow/sunna beställeningi Staten påföras.
Det alles/om wederbör hafwa/sig förfarande: ock efter-
rätta. Till yttermera wisso hafwer Ecclij detta med
egen hand underskrifwit och wårt Konngl. Sigill bekräftat.
Strömstad den Tiugo Sjätte Junij åhr Ett Tusend
Sju hundrade och Ackttonij.

Carolus.

Ferm. Schnabel

interim vredes Lieut. fuemaster för J: M: Rotkirch

Wij FREDRICH med Guds Nåde

Norriges, Gothes og Vandres Konung e.t.p.

Landgreffve till Hessen e.t. giöre witterligit

at som Wij med Konge. Nåde ansee Ihr

trogne och besönnerligen Rytzlinstens

fiersmand för Dette Lieutenanten af Vest

Fodremanlands Infanterie Regimente

af ålderdej Johan Wentzell Rothkirck

af og Norriges Crone finder i underdå-

nighet far tilfunda gått; altså wore

Wij samund og i Kraft af Dette Vart

öppen bref nådeligen sofwa til,

lagt honom Johan Wentzell

Rothkirck Capitains Caractere

ordnar och rang. Det alles som undersåtar
hafwa sig förfarande efterrätta.
Till yttermera wisso hafwa Wi detta med
Egen hand undertecknat och med Vårt
Kongl. Sigill bekräftat. Datum Stockholm
i Wådhammaren den 21 Aug. 1738.

Under hans Kongl. Maj:ts Vår Höjtälskeligen gunst och
Nåder ogadeligast.

Ulrica Eleonora

Öfwert brefwet på Capitains caractere för Johan Wentzell Roth Kirch.

Fortsättning på min underdånige berättelse.

År 1713. blef jag Page hos Hans Kongl. Maj:t Konungen Ulrika Eleonora.

1716. Volontair med Kongl. Maj:ts Life-Garde, och i Juli månad samma år Fourier, samt d. 7. dh. August Second Sundrik med Dala-Regimentet.

1718. d. 26. Juli Lieutenant med Södermanlands Regimente till fot; Genomfattade jag d. 28. Novemb. samma år i approchen för Friedrichshall blef med en Carteich-Kula skuten igenom högra Axlan, genom hvilken blessure jag 13. storra utom minora var-

1719. nödsakad under mycken vedermöda och smärta blessure, bivistade Kröningen med Kyrkosamm med Ordens, och om

1721. för Hälsoskäl, skuld och fullkomlig Kongl. Maj:ts nådiga medgifvande.

Om vårt oförmodade, som jag igenom samta blessure fått i Axlan har utvändigt sig till Hjertat och det hårdt angrepit, förlänat Gudom mig nåd mera en dock lefvad.

Johan Wentzel Rottkirch

Forteliers

Ehren Cyrillo Wader, und Borgo Sammling, in Bel an 1742., da, auf Ihrer Cosaker, ihrem Pferden beyden bortfingen auf Spolierade, ausgeritten Tiegen, so mir unterfertigter Edmund, und Fuß Volgzhat, gemeldete sich zu Valiga Herr Capitain, Emlberg Herr Johan Wentzel Rotwirk ausgenommen annotavi öfters sein Wagen fahrer auf ausgang, auf zum und andern unfreyeden zu Sauers Strifvel mitzu ütsmyo, bereiten auf ützyo, und Capitainen und Kung Ryland auf unsere Fahnen und Regiment Dragoner, auf Widerum auf Kung Dirnst Orden Edmund Herrn Herr Wentzel Friedrich Rotwirk ur fodra zu Stensbohle Gutsgard auf Borgo Sadn, den sitta Februari uhr Ak tu hundra Fünfundrata Kungsin. Borgo d. 24. Septembris 1770.

Gab: Forteliers

L. S.

Varagmand ut de rätt religt admad originalet, i utygnen under Stad seil Segnat. Borgå den 25 Septem bris 1770

Henrik Forsström
Not. Publ. Borgåens

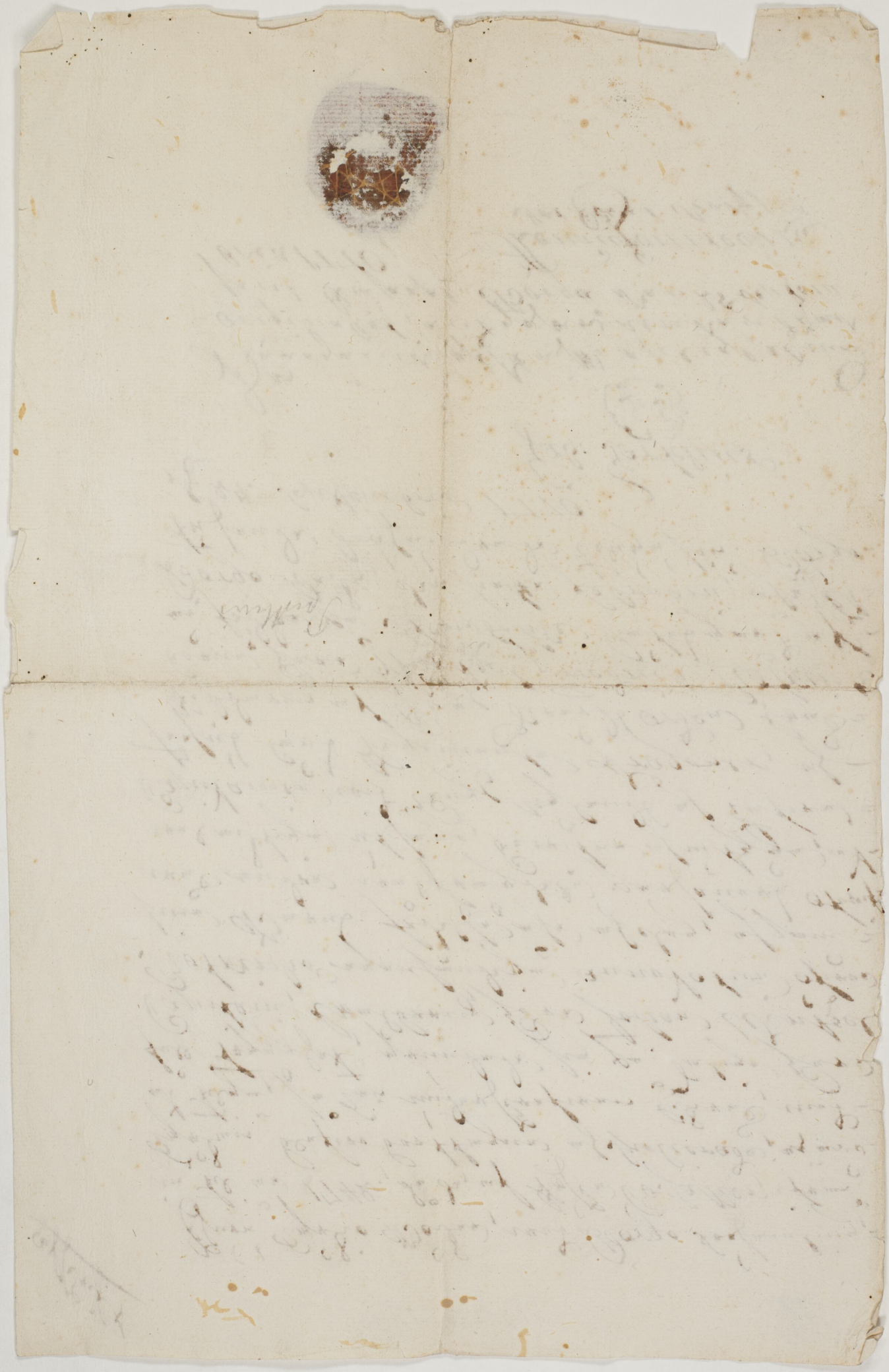

7. W. Rottrecht

Fellowship Prof

Afskrift
6

Riksföreståndare Sten Sture d: Äldre som styrde Sverige i 33 år var nödsakad för Danska öfvervåldet till bringa ett år i Finland näml: 1498. En fyrkantig stor brun sten med Sturiska vapnet. Skall sitta i muren i en trappa till höger när man kommer in på inre Borggården.

Uppå Framlidne Presidenten Baron C. F. Rotkirchs den 10. December 1824 utur Kejserliga Wäxel-Depositions och Låne-Bankens Primitiva Fond under N:o 174. erhållne Låne-Capital stort 10,500. Rubel, är i dag genom dess Herbhus ——— inbetalt 2 procent med — 210. Rubel — kopek, jemte intresse på återstående Capitalet 9,030. Rubel — kopek, ~~såväl~~ från den 10. December 1831. till den 11. December 1832 för 1. År — Månader 1. dag~~ar~~ à 4 procent med 362. Rubel 20. kopek, som ock från den ——— 18 — till den ——— 18 — för — År — Månader — dagar à 8 procent med ——— Rubel — kopek, eller tillsammans Femhundrade Sjuttiotvå ——— Rubel Tjugu — kopek Banco Assignationer; som qvitteres till annotation å Kamererare Contoiret. Helsingfors af Kejserliga Finska Banken den 11. December 1832.

Säger 572. Rubel 20. kopek B:co Assign.

Annot. Part: 48.

W. Lidberg

Ebbom

IV